

# Distrito Escolar Syosset

Reunión informativa sobre el presupuesto

**PRESUPUESTO 2021-2022**

20 de abril de 2021

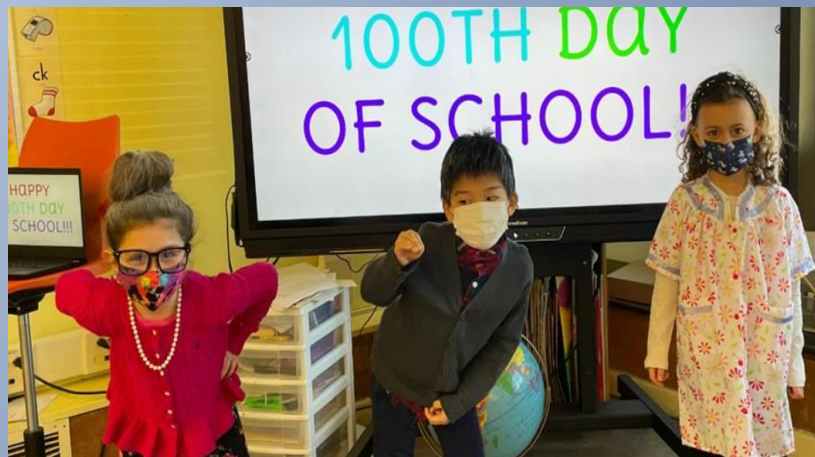

# Planificación del presupuesto 2021-2022

---

## Fechas importantes

- ✓ 8 de febrero: Reunión sobre el presupuesto
- ✓ 15 de marzo: Reunión sobre el presupuesto
- 20 de abril: Reunión sobre el presupuesto y aprobación del presupuesto
- 10 de mayo: Audiencia sobre el presupuesto
- **18 de mayo de 2021: Elección anual del distrito y votación del presupuesto**

## Temas de la reunión sobre el presupuesto de febrero:

---

- Tope impositivo preliminar para 2021-2022
- Anteproyecto de capital y códigos administrativos
- Ingresos preliminares: ayuda estatal

## Temas de la reunión sobre el presupuesto de marzo:

---

- Anteproyecto de los códigos y beneficios del programa
- Ingresos preliminares: ayuda federal

## Temas de la reunión sobre el presupuesto de abril:

---

- Actualización de ingresos, incluidas las reservas
- Actualizaciones en cambios materiales

## **Apoyos del presupuesto 2021-2022:**

---

**El presupuesto 2021-2022 continúa brindando apoyo a lo siguiente:**

- Un entorno de aprendizaje más seguro para los estudiantes y el personal.**
- Programas y servicios existentes para los estudiantes, tanto presenciales como remotos.**
- Tecnología educativa para apoyar el aprendizaje presencial y remoto.**
- El bienestar social y emocional de los estudiantes.**
- El mantenimiento de nuestra planta y equipos físicos, y los protocolos de limpieza y desinfección.**
- La estabilidad fiscal para optimizar nuestra respuesta a las circunstancias y condiciones cambiantes.**

# ANTEPROYECTO del presupuesto y gravamen fiscal de Syosset para 2021-2022

	Tax Cap Calculation	Actual Tax Levy
<b>2021-22 Est.</b>	2.31%	1.98%
<b>2020-21</b>	3.23%	1.70%
<b>2019-20</b>	3.34%	2.49%
<b>2018-19</b>	3.57%	2.26%
<b>2017-18</b>	2.24%	2.12%
<b>2016-17</b>	0.30%	0.14%
<b>2015-16</b>	1.56%	0.91%
<b>2014-15</b>	1.39%	1.33%
<b>2013-14</b>	3.08%	2.84%
<b>2012-13</b>	2.26%	2.26%

- Aumento del presupuesto = 2.28 %
- Aumento del gravamen fiscal = 1.98 %
- Tope impositivo calculado = 2.31 %
- Aproximadamente \$675,000 por debajo del tope

# Informe del tope impositivo de la Oficina del Controlador del Estado (OSC)

Tax Levy Limit, Before Adjustments and Exclusions		
✔ <a href="#">Real Property Tax Levy FYE 2021</a>	\$204,236,165	\$204,236,165
✔ <a href="#">Tax Cap Reserve Offset from FYE 2020 Used to Reduce FYE 2021 Levy</a>	\$0	\$0
✔ <a href="#">Total Tax Cap Reserve Amount (Including Interest Earned) from FYE 2021</a>	---	---
✔ <a href="#">Tax Base Growth Factor</a>	1.0037	1.0037
✔ <a href="#">PILOTs Receivable FYE 2021</a>	\$8,875,626	\$8,875,626
✔ <a href="#">Tort Exclusion Amount Claimed in FYE 2021</a>	\$0	\$0
✔ <a href="#">Capital Tax Levy Exclusion FYE2021</a>	\$3,698,804	\$3,698,804
✔ <a href="#">Allowable Levy Growth Factor</a>	1.0123	1.0123
✔ <a href="#">PILOTs Receivable FYE 2022</a>	\$9,588,924	\$9,588,925
✔ <a href="#">Available Carryover from FYE 2021</a>	---	---
<b>Tax Levy Limit Before Adjustments/Exclusions</b>	<b>\$203,164,811</b>	<b>\$203,164,810</b>
Exclusions		
✔ <a href="#">Tort Exclusion</a>	\$0	\$0
✔ <a href="#">Capital Tax Levy Exclusion FYE2022</a>	\$5,799,187	\$5,799,187
✔ <a href="#">Teachers' Retirement System Exclusion</a>	\$0	\$0
✔ <a href="#">Employees' Retirement System Exclusion</a>	\$0	\$0
<b>Total Exclusions</b>	<b>\$5,799,187</b>	<b>\$5,799,187</b>
<b>Your FYE 2022 Tax Levy Limit, Adjusted for Transfers plus Exclusions</b>	<b>\$208,963,998</b>	<b>\$208,963,997</b>
✔ <a href="#">Total Tax Cap Reserve Amount Used to Reduce FYE 2022 Levy</a>	---	---
✔ <a href="#">FYE 2022 Proposed Levy, Net of Reserve</a>	\$208,963,950	\$208,289,296
<b>Difference Between Tax Levy Limit and Proposed Levy</b>	<b>\$48</b>	<b>\$674,701</b>
✔ <a href="#">Do you plan to override the Tax Cap for FYE 2022 ?</a>	No	No

Presentación del tope impositivo de marzo vs. abril

# El informe de impuestos sobre la propiedad (PTRC) se presenta ante el NYSED después de la

<u>Shaded Fields Will Calculate</u>	Budgeted 2020-21 (A)	Proposed Budget 2021-22 (B)	Percent Change (C)
Total Budgeted Amount, not including Separate Propositions	241,639,245	247,160,025	2.28 %
A. Proposed Tax Levy to Support the Total Budgeted Amount <sup>1</sup>	204,236,165	208,289,296	
B. Tax Levy to Support Library Debt, if Applicable			
C. Tax Levy for Non-Excludable Propositions, if Applicable <sup>2</sup>			
D. Total Tax Cap Reserve Amount Used to Reduce Current Year Levy, if Applicable			
E. Total Proposed School Year Tax Levy (A+B+C-D)	204,236,165	208,289,296	1.98 %
F. Permissible Exclusions to the School Tax Levy Limit	3,698,804	5,799,187	
G. School Tax Levy Limit, <u>Excluding</u> Levy for Permissible Exclusions <sup>3</sup>	203,618,170	203,164,810	
H. Total Proposed Tax Levy for School Purposes, <u>Excluding</u> Permissible Exclusions and Levy for Library Debt, Plus Prior Year Tax Cap Reserve (E-B-F+D)	200,537,361	202,490,109	
I. Difference: (G-H);(negative value requires 60.0% voter approval) <sup>2</sup>	3,080,809	674,701	
Public School Enrollment	6,531	6,312	-3.35 %
Consumer Price Index			1.23 %

Schedule of Reserve Funds					
Reserve Type	Reserve Name	Reserve Description *	3/31/21 Actual Balance	6/30/21 Estimated Ending Balance	Intended Use of the Reserve in the 2021-22 School Year (Limit 200 Characters)**
Capital	2020 CAPITAL RESERVE	For the cost of any object or purpose for which bonds may be issued.	3,466,195	0	Planned use of \$2 Million for Stillwell Project subject to approval by the voters.
Capital	2018 SECURITY	For the cost of any object or purpose for which bonds may be issued.	24,988	24,988	Not planned for use in the 21-22 school year
Capital	2014 CAPITAL RESERVE	For the cost of any object or purpose for which bonds may be issued.	11,769	11,769	Not planned for use in 2021-22 school year.
Repair	REPAIR RESERVE	For the cost of repairs to capital improvements or equipment.	171,348	171,348	Not planned for use in 2021-22 school year
Workers Compensation	WORKERS COMPENSATION	For self-insured Workers Compensation and benefits.	3,275,338	2,545,338	Anticipate appropriating \$730,000 to support the 2021-22 budget.
Unemployment Insurance	UNEMPLOYMENT	For reimbursement to the State Unemployment Insurance Fund.	737,238	687,238	Anticipate appropriating \$50,000 to support the 2021-22 budget.
Insurance	INSURANCE	For liability, casualty, and other types of uninsured losses.	313,740	313,740	Not planned for use in 2021-22 school year.
Property Loss + (add)		To cover property loss.			
Liability		To cover incurred liability claims.			
Tax Certiorari		For tax certiorari settlements.			
Reserve for Insurance Recoveries		For unexpended proceeds of insurance recoveries at fiscal year end.			
Employee Benefit Accrued Liability	EBAL RESERVE	For accrued 'employee benefits' due to employees upon termination of service.	3,466,195	3,366,195	Anticipate appropriating \$100,000 to support the 2021-22 budget.
Retirement Contribution	ERS RESERVE	For employer retirement contributions to the State and Local Employees' Retirement System.	14,161,842	14,161,842	Anticipate appropriating \$3,445,000 to support the 2021-22 budget.
Reserve for Uncollected Taxes		For unpaid taxes due certain city school districts not reimbursed by their city/county until the following fiscal year.			
Single Other Reserve	TRS RESERVE	TRS Reserve	4,213,043	4,213,043	Anticipate appropriating \$529,579 to support the 2021-22 budget.

Note: Be sure to click on the Save button at the bottom after each additional Reserve you add under Capital, Property Loss, Liability, or Other Reserve.

# ANTEPROYECTO del presupuesto y gravamen fiscal de Syosset

	Draft 2021-22 Budget
<b>Preliminary Spending Plan DRAFT</b>	<b>247,160,025</b>
<b>Estimated State Aid (Including Anticipated Building Aid</b>	<b>-19,731,030</b>
<b>Local Revenue</b> <i>ESTIMATED USING CURRENT YEAR VALUES &amp; SUBJECT TO REVISION)</i>	<b>-11,471,573</b>
<b>Appropriated Fund Balance</b>	<b>-2,813,547</b>
<b>Restricted Reserves</b>	<b>-4,854,579</b>
<b>Estimated Tax Levy 2021-22 (\$)</b>	<b>208,289,296</b>

Presupuesto: plan de gastos que admite todos los programas y servicios educativos del distrito escolar.

Gravamen fiscal: la cantidad de fondos obtenida mediante impuestos a la propiedad después de que se hayan deducido todas las demás fuentes de ingreso.



# Ingresos federales

## **Fondos del Plan de rescate estadounidense (ARP): \$1,497,139**

Resumen de la información disponible:

1. Financiación basada en el monto de la financiación del Título 1.
2. El 20 % de los fondos a los distritos se debe usar para abordar la pérdida de la enseñanza.
3. Los fondos restantes se pueden usar para abordar los usos permitidos, incluidos los

siguientes:

- Compra de tecnología educativa
- Reparación y mejora de las instalaciones escolares para reducir el riesgo de la transmisión del virus y la exposición a peligros medioambientales para la salud
- Mejora de la calidad del aire interno
- Educación durante el verano
- Servicios y apoyos de salud mental
- Abordaje de la pérdida de la enseñanza
- Implementación de protocolos de salud pública
- Implementación de actividades para mantener las operaciones o la continuidad de los servicios

# Ingresos federales

**Ley de Asignaciones Complementarias de Respuesta y Socorro contra el Coronavirus (CRRSA): \$663,166**

- Objetivos permitidos similares a los del ARP.**
- Los fondos se pueden usar desde el 13 de marzo de 2020 hasta el 30 de septiembre de 2022.**

# Ingresos federales

- **Los fondos federales se pueden usar durante varios años.**
- **Los fondos se registrarán en el fondo de ayuda especial, NO como parte del fondo general.**
- **Las orientaciones y solicitudes adicionales se anticiparán el 30 de abril.**
- **Requisitos de informes adicionales: los distritos deben informar el uso planificado de los fondos federales antes del 1 de julio.**

La ayuda estatal aumentó un 12 % o aproximadamente \$2.2 millones principalmente debido al cambio en la ayuda base.

Ayuda  
estatal

	<b>BUDGET</b>	<b>Executive</b>	<b>PROPOSED</b>
	<b>2020-21</b>	<b>BUDGET</b>	<b>BUDGET</b>
<b><i>STATE AID</i></b>	<b><u>2020-21</u></b>	<b><u>2021-22</u></b>	<b><u>2021-22</u></b>
FOUNDATION AID	8,527,586	8,527,586	10,591,118
EXCESS COST AID/PRIVATE	412,310	393,938	388,697
EXCESS COST AID/PUBLIC HI COST	490,273	458,192	458,192
BOCES AID	3,724,467		3,364,255
SERVICES AID		6,799,118	
TRANSPORTATION AID	2,127,290		2,140,549
BUILDING AID	1,276,709	1,248,506	1,251,167
HARDWARE & TECHNOLOGY	41,504		38,461
TEXTBOOK/SOFTWARE/LIBRARY AID	555,550		551,698
HIGH TAX AID	697,595		697,595
PANDEMIC ADJUSTMENT	-221,042	-663,166	
FEDERAL CARES RESTORATION	221,042	663,166	
<i>Adj. for Potential Additional Building Aid</i>	295,781	249,298	249,298
<i>Adj. for Potential Reduction in Transportation Aid</i>	-630,000		
<b>NET STATE AID</b>	<b>17,519,065</b>	<b>17,676,638</b>	<b>19,731,030</b>

## Ayuda base

- La ayuda base es el componente principal de la ayuda estatal y este año se presentó el aumento en ayuda más grande a nivel estatal desde que se promulgó la ayuda base, hace aproximadamente 15 años.
- La ayuda base ha estado congelada durante muchos años.
- El presupuesto legislativo avanza hacia el financiamiento completo de la ayuda base.
- Las asignaciones del distrito para 2021-2022 se basaron en el resultado más alto de cuatro niveles de asignación, según diferentes factores.
- Los aumentos en el porcentaje progresivo se anticipan para los próximos 3 años, pero aún hay preguntas sobre la sostenibilidad de la incorporación progresiva adicional.
- Si la incorporación progresiva continúa, el distrito podría recibir el 50 % de la incorporación progresiva restante en 2022-2023 y el 100 % en 2023-2024.

Full Foundation Aid from Formula	16,388,661	
Actual Foundation Aid 20-21	<u>8,527,586</u>	<b>A</b>
Difference	7,861,075	
Phase-In Percent = 26.25%	2,063,532	<b>B</b>
21-22 Foundation Aid (Base + Phase-In)	10,591,118	<b>= A + B</b>

## Educación preescolar universal

- La tanda de ayuda estatal incluyó una asignación para la educación preescolar universal de \$642,600.
- Información inicial:
  - Se contabilizó en el fondo de ayuda especial, no en el fondo general.
  - La financiación mediante subvenciones solo se pudo anticipar por dos años; se esperan orientaciones sobre la financiación posterior.
  - Es probable que los montos de las subvenciones no financien el costo total del programa preescolar.
  - Los distritos sin programas preescolares existentes podrían enfrentar dificultades importantes en la implementación de un programa para septiembre.
  - Se brindará información adicional en el seminario web con la Oficina de Aprendizaje Temprano del Departamento de Educación del Estado de Nueva York (NYSED).

Ayuda  
estatal

# Ingresos

**Ayuda estatal y federal adicional propuesta para 3 objetivos:**

## **1. Apoyar programas y servicios educativos**

- **El presupuesto incluye aproximadamente 3 equivalentes a tiempo completo (FTE) adicionales para las escuelas secundarias a fin de reflejar los aumentos preliminares en las inscripciones a las clases.**
- **El aumento de estos FTE sigue las reducciones en 2020-2021; los FTE generales se redujeron en comparación con el año actual debido a la transferencia de posiciones a la subvención.**
- **Se implementa la coenseñanza integrada (ICT) en la escuela secundaria para ciencias y estudios sociales de 9.º grado.**
- **Existe una asignación adicional para el posible servicio de transporte limitado para la escuela de verano.**

## 2. Reducir el presupuesto y el gravamen fiscal:

- Se trasladaron los gastos relacionados con la pandemia del presupuesto a fuentes únicas de ingresos (fondos federales) que incluyen lo siguiente:
  - Asignación adicional para una escuela de verano completa
  - Maestros complementarios para el aprendizaje virtual o el distanciamiento social, en caso de ser necesario
  - Proyectos de mantenimiento y ventilación ante la COVID

**Antes de los ajustes de la ayuda, el gravamen fiscal se proyectó al límite del tope impositivo del 2.31 %.**

**El gravamen fiscal posterior a la ayuda estatal y fiscal se proyecta en un 1.98 % o \$675,000 POR DEBAJO del tope.**



## Ingresos

### 3. Fortalecer la condición financiera reduciendo la asignación general del saldo del fondo para apoyar el presupuesto

	2017-18 Budget	2018-19 Budget	2019-20 Budget	2020-21 Budget	Proposed 2021-22
<u>Fund Balance Support of Budget:</u>					
Appropriated for Capital Projects	3,335,898	1,400,000	2,200,000	1,767,274	1,767,274
Return of Surplus from 2018-19 Projects					146,273
<b>Total Appropriated for Capital Projects</b>					<b>1,913,547</b>
<u>General Appropriation</u>	550,000	1,600,000	1,200,000	1,200,000	900,000
Appropriated for Security Work		1,000,000			
COVID Related Expenditures				2,000,000	
<b>Total Fund Balance to Support Budget</b>	<b>3,885,898</b>	<b>4,000,000</b>	<b>3,400,000</b>	<b>4,967,274</b>	<b>2,813,547</b>



# Ingresos locales: reservas

Continuar usando las reservas a fin de mantener el presupuesto para lo siguiente:

- Financiar los proyectos de capital del presupuesto
- Financiar los gastos directos del presupuesto (jubilación, indemnización por accidentes y gastos por desempleo)

	2017-18 Budget	2018-19 Budget	2019-20 Budget	2020-21 Budget	Proposed 2021-22
<b>Fund Balance Support of Budget:</b>					
Appropriated for Capital Projects	3,335,898	1,400,000	2,200,000	1,767,274	1,767,274
Return of Surplus from 2018-19 Projects					146,273
<b>Total Appropriated for Capital Projects</b>					<b>1,913,547</b>
General Appropriation	550,000	1,600,000	1,200,000	1,200,000	900,000
Appropriated for Security Work		1,000,000			
COVID Related Expenditures				2,000,000	
<b>Total Fund Balance to Support Budget</b>	<b>3,885,898</b>	<b>4,000,000</b>	<b>3,400,000</b>	<b>4,967,274</b>	<b>2,813,547</b>

# Reservas para respaldar las mejoras de capital

## Lista de proyectos para transferencia al capital

- Sistema de ventilación de la piscina
- Techado y mampostería de la escuela secundaria y South Woods
- Reparaciones de mampostería en todo el distrito

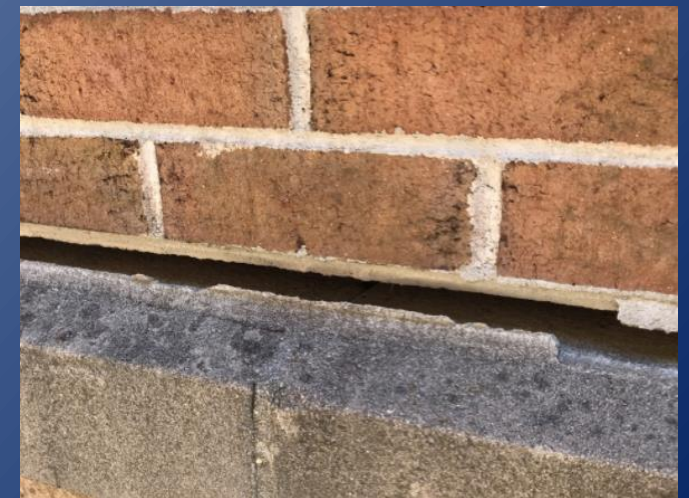

# ANTEPROYECTO del presupuesto y gravamen fiscal de Syosset

Saldo de las reservas restringidas totales = \$26.4 millones

Uso propuesto para respaldar el presupuesto 2021-2022:

\$4.9 millones en total:

- Mismas reservas utilizadas para respaldar el presupuesto 2020-2021
- Nuevo uso de la reserva del sistema de jubilación de maestros (TRS) para financiar el aumento del TRS proyectado
- gasto en el TRS para 2022

## Restricted

● Workers' compensation	3,275,338
● Unemployment insurance	737,238
Retirement contribution	
● Teachers' retirement system	4,213,043
● Employees' retirement system	14,161,842
Insurance	313,740
● Employee benefit accrued liability	3,466,195
Capital	5,036,757
Repairs	171,348

*Saldos de reservas según se presentaron en los estados financieros auditados en junio de 2020.*

# ANTEPROYECTO del presupuesto y gravamen fiscal de Syosset

	Draft 2021-22 Budget
<b>Preliminary Spending Plan DRAFT</b>	<b>247,160,025</b>
<b>Estimated State Aid (Including Anticipated Building Aid)</b>	<b>-19,731,030</b>
<b>Local Revenue</b> <i>ESTIMATED USING CURRENT YEAR VALUES &amp; SUBJECT TO REVISION)</i>	<b>-11,471,573</b>
<b>Appropriated Fund Balance</b>	<b>-2,813,547</b>
<b>Restricted Reserves</b>	<b>-4,854,579</b>
<b>Estimated Tax Levy 2021-22 (\$)</b>	<b>208,289,296</b>

Fund capital work:	\$ 1,767,274
Return of TTC 2018-19	\$146,273
General Appropriation	\$900,000

Employee Retirement System (ERS)	\$3,445,000
Teachers Retirement System (TRS)	\$529,579
Workers Compensation Reserve	\$730,000
Unemployment Insurance Reserve	\$50,000
EBAL	\$100,000

**Próxima reunión: Audiencia sobre el presupuesto,  
10 de mayo**

**Votación del presupuesto:  
18 de mayo de 2021**